



LE PRINCIPE DIVIN

Introduction à l'enseignement du rév. Sun Myung Moon

Partie 1 **Partie 2** Partie 3 Partie 4 Partie 5 Partie 6

NOTRE VIE DANS DEUX MONDES



depositphotos.com © mihiander

Né pour vivre toute l'éternité

Continuons-nous d'exister après la mort et si oui sous quelle forme ? Et dans quel but ? Existe-t-il une justice qui aille au-delà de la mort ? Si oui, quelles en sont les conséquences pour notre vie quotidienne sur la Terre ? Le Principe divin répond à ces questions existentielles du point de vue du Créateur. Ce n'est que lorsque nous comprenons le dessein originel de Dieu que nous pouvons apprécier tous les aspects des rapports fascinants entre notre vie terrestre et notre vie dans l'au-delà.

L'essence des êtres humains est spirituelle

Bon nombre de croyants ont tendance à ne pas réfléchir à la mort et la vie après celle-ci. Pourtant la Bible présente de nombreuses preuves attestant de l'existence d'un monde spirituel. Les Prophètes tels qu'Ézéchiel et Isaïe, tout comme l'auteur de l'Apocalypse, le dernier livre de la Bible, ont témoigné de visions spirituelles fortes.

L'Évangile décrit l'apparition d'anges et leur don de parole (Luc 1:28). Jésus s'est retrouvé avec Moïse et Elie sur la Montagne de la Transfiguration, alors que ces derniers étaient décédés depuis de nombreuses années (Matthieu 17:1-3). Tant les religieux que les saints ont fait part de révélations spirituelles. Et cela ne se limite pas au Christianisme.



photo: depositphotos.com @ fernandp

L'éventualité d'une vie après la mort permet d'élucider les phénomènes restés sans explication, notamment les expériences de mort imminente, les visions de personnes décédées et les rapports avec l'au-delà.

Afin de comprendre ce qui nous arrive lorsque nous mourons, il faut d'abord comprendre ce que nous sommes. La plupart d'entre-nous ne sommes conscients que de notre corps physique, mais il ne s'agit que d'une partie de notre être. Nous sommes constitués de matière, mais possédons aussi une essence spirituelle. Par conséquent, nous pouvons dire que nous sommes avant tout des êtres spirituels dotés d'un corps physique tant que nous vivons sur la Terre. Lorsque nous mourons, nous abandonnons notre corps physique tel un manteau que nous retirons car nous n'en avons plus l'utilité. L'essence de la personne reste quant à elle intacte.

Le cosmos est à l'image de la double structure des êtres humains

Notre corps existe naturellement dans le monde physique qui est l'environnement pour nos activités et notre croissance sur la Terre. Le monde physique nous donne tous les aliments nécessaires et nous permet d'être stimulés et d'expérimenter la joie. L'univers possède néanmoins aussi une dimension spirituelle, à savoir le monde spirituel invisible qui sert d'environnement à notre être spirituel. Notre esprit est l'équivalent intérieur de notre corps physique, et le monde spirituel est l'équivalent invisible du monde physique. Ce monde n'est pas « quelque part là-haut », mais se trouve dans une autre dimension à cheval sur le monde physique. Les deux mondes ont été créés par Dieu et ensemble ils forment le cosmos qui est à l'image de la structure d'un être humain (spirituel et physique). Dieu a mis les humains au centre de ces deux mondes en nous dotant exclusivement à la fois d'un esprit ET d'un corps.

Un être humain est:

Le centre des deux mondes

Le médiateur entre les deux mondes

Un microcosme des deux mondes



Pendant notre vie sur la Terre, nous existons dans les deux mondes en même temps. En tant qu'êtres humains, nous sommes chargés de connecter ces deux mondes. Un être humain possède non seulement tous les éléments du monde spirituel, mais aussi tous les éléments du monde physique. Ainsi, il est un microcosme reflétant la nature du cosmos.

Nous vivons déjà dans les deux mondes pendant notre vie sur la Terre

Nombreux sont ceux qui croient en l'une ou l'autre forme de vie après la mort, mais la plupart des personnes ne se rendent pas compte que nous vivons déjà conjointement dans les deux mondes pendant notre vie sur la Terre, dans le monde matériel et le monde spirituel. Dieu a doté les êtres humains d'un corps et d'un esprit.

Tout comme le monde physique constitue l'environnement pour notre corps physique, le monde spirituel constitue l'environnement nécessaire à notre esprit. Toutefois, contrairement à notre passage sur la Terre qui est limité, notre vie dans le monde spirituel est éternelle.

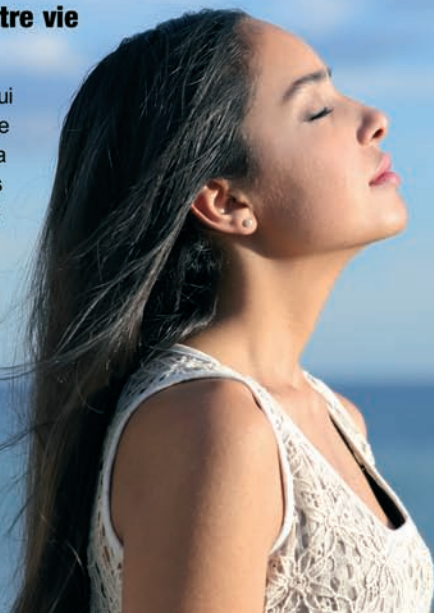

Nos capacités de perception sont assez limitées

Pour comprendre comment il est possible de vivre dans deux mondes simultanément sans s'en rendre compte, nous devons nous rappeler que de nombreuses choses dans le monde naturel échappent aux capacités de perception de nos cinq sens physiques. À titre d'exemple, il nous est impossible de voir à l'œil nu la lumière infrarouge ou des rayons X ou encore d'entendre des sons au-dessus ou en dessous d'une certaine plage de fréquences. Cependant, les rayons X existent, tout comme les fréquences sonores très basses et très élevées.

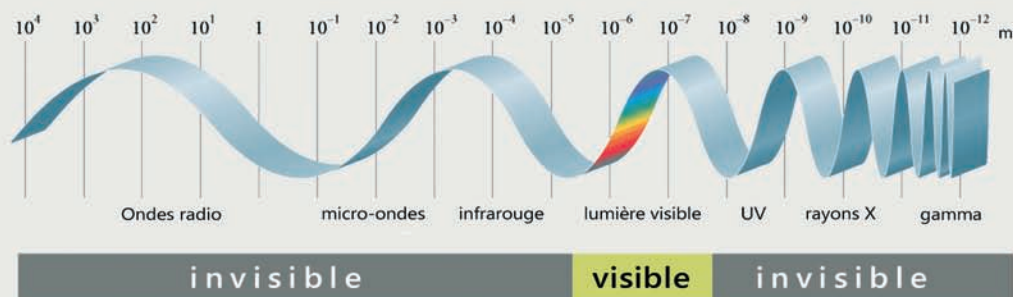

Cela vaut aussi pour le monde spirituel que nous ne pouvons percevoir à l'aide de nos sens physiques. Pourtant il existe tout autour de nous. De nouvelles découvertes scientifiques en attestent. Tandis que les premières explorations scientifiques soutenaient que le monde matériel était constitué de matière solide, la science moderne avance que ce qui ressemble à de la matière solide est en réalité de l'énergie invisible.

L'importance de cette théorie relative à l'existence d'une dimension spirituelle se doit d'être très claire. En effet, c'est probablement cette découverte qui a poussé Albert Einstein à faire son célèbre commentaire selon lequel son travail était de nature spirituelle. Il a en fait découvert qu'à l'endroit où le matériel s'arrête c'est le spirituel qui commence.

Certains scientifiques utilisent des méthodes physiques pour confirmer les phénomènes spirituels en étudiant les éléments spirituels de la même façon que les événements physiques. Toutefois, nous ne pouvons percevoir le monde spirituel de la même manière que nous percevons le monde physique. Par conséquent, nous ne comprendrons jamais le monde spirituel en réalisant des expériences au moyen d'instruments et des méthodes physiques. Étant donné que le monde spirituel est une autre dimension de la réalité, il est inapproprié et insensé de chercher à le comprendre en termes physiques.

Aproximativement 5% des adultes ont déjà eu une expérience de mort imminente.*

À l'heure actuelle, les meilleures preuves de l'existence d'une dimension spirituelle proviennent de ceux qui ont vécu une expérience de mort imminente. Ces personnes qui ont repris conscience après avoir été cliniquement mortes ont fait part d'expériences remarquablement similaires.

Dans des ouvrages tels que « Life after Life » par le Dr Raymond A. Moody ou « Endless Consciousness » par le Dr Pim van Lommel, des personnes ont témoigné d'expériences où elles flottaient hors de leur corps après leur « mort » et pouvaient voir leur corps à une certaine distance. Leurs amis et proches déjà décédés leur sont souvent apparus sous la forme d'êtres spirituels (dans un corps spirituel) souhaitant les aider. Ces personnes ont aussi ressenti la présence d'un être divin. Ces expériences les ont incité à s'interroger sur la valeur de la vie. Elles se sentaient complètement acceptées et aimées en présence de cet être divin. En fin de compte le moment de leur mort n'était pas encore venu et elles ont dû retourner dans le monde terrestre.



depositphotos @ Simplefoto

Phénomènes communs lors d'expériences de mort imminente :

- aucune interruption du flux de la conscience
- sentiment positif lors de l'« abandon » du corps (lumière, luminosité, amour, joie, fin de toute souffrance)
- un tunnel noir qui menait à une lumière très intense
- rencontre avec des amis ou proches décédés ou avec un être divin
- film de sa vie en lecture chronologique accélérée
- connaissance intuitive qu'il existe un point de non retour
- après leur retour dans leur corps physique, elles ont changé de vie, adopté des valeurs supérieures et réalisé que leur peur de la mort avait disparu.

Même des personnes malvoyantes ont rendu compte de détails d'expériences de mort imminente, comme les détails d'une salle d'opération, les médecins présents, les interventions réalisées, etc. Elles pouvaient « voir » toutes ces choses.

* Moyenne tirée de diverses enquêtes effectuées à travers le monde

Chaque personne est dotée d'une personne physique et spirituelle

Nous vivons dans le monde physique et dans le monde spirituel et chacun d'entre nous est doté d'un corps et d'un esprit. La personne spirituelle est en position de sujet et donne un but et une direction à la personne physique. La personne physique est composée d'un corps physique constitué de cellules et d'une âme physique qui est responsable du bien-être du corps physique. De la même manière, la personne spirituelle est dotée d'un corps spirituel et d'une âme spirituelle. Ceci permet d'expliquer pourquoi les personnes qui entrent en contact avec le monde spirituel reconnaissent leurs amis et proches déjà décédés.

Personne spirituelle

ÂME

notre partie la plus précieuse !

- l'origine des émotions, de l'intelligence et de la volonté et le foyer de notre conscience et de notre individualité

- le centre de notre esprit est le cœur/l'amour

CORPS SPIRITUEL

- un corps d'énergie céleste

- très semblable à la structure, la forme et l'apparence de notre corps physique

- exprime notre niveau de maturité spirituelle



Corps physique

ÂME PHYSIQUE

- responsable du bien-être de notre corps physique (semblable à l'instinct d'un animal)

- contrôle notre désir d'auto-défense, d'alimentation et de reproduction

CORPS PHYSIQUE

- nos organes, membres, os, muscles, etc.

- forme notre apparence extérieure dans le monde physique

ÉTERNEL

TEMPORAIRE

L'âme spirituelle est le centre de notre être, l'origine des émotions, de l'intelligence et de la volonté. Notre personnalité, notre cœur et notre conscience y sont ancrés. C'est à travers notre âme spirituelle que Dieu peut se connecter à nous, nous aimer et nous guider. De nombreuses personnes ont le sentiment qu'une certaine partie d'elles ne cessera jamais d'exister. Étant donné que nous sommes créés en tant qu'êtres éternels, nous avons le désir de vivre pour toujours. L'être physique se désintègre dès qu'une personne meurt. Cependant, l'être spirituel continue de vivre en tant qu'esprit pour toujours dans le monde spirituel.

Nos sens physiques et spirituels

De la même manière que nous sommes capables de percevoir le monde physique au moyen de nos cinq sens physiques (la vue, l'ouïe, le goût, le toucher, l'odorat), nous pouvons aussi percevoir le monde spirituel au moyen de nos cinq sens spirituels. Ces sens spirituels ne sont pas limités par les lois physiques de la nature. Cependant, comme la plupart d'entre nous ne sommes pas en phase avec nos sens spirituels, nous ne prenons conscience du monde spirituel qu'à notre mort lorsque nous pénétrons dans le monde spirituel.

Perception très altérée du monde spirituel suite à la chute de l'être humain

Perception claire du monde physique

Monde spirituel



Monde physique

Dans l'idéal originel de Dieu, nos cinq sens spirituels nous permettraient d'interagir avec le monde spirituel pendant notre vie sur la Terre de la même façon que nous percevons le monde physique avec nos cinq sens physiques. Cependant, étant donné que nous avons été séparés de Dieu et n'avons pas pu atteindre la maturité spirituelle requise, nos sens spirituels se sont tellement détériorés au point de vivre dans l'ignorance du monde spirituel. **① Cf. Le Principe divin, Chapitre 2 : la chute.** Grâce au processus de restauration mené par Dieu, notre sensibilité spirituelle sera finalement rétablie de façon à nous permettre de percevoir le monde spirituel à volonté.

Notre esprit croît en fonction de nos bonnes actions

Nous avons besoin de lumière, de chaleur, d'air ainsi que de nourriture pour maintenir notre vie physique. De la même manière, notre être spirituel a besoin de nourriture spirituelle. Celle-ci est composée d'une part d'« éléments de vie », tels que l'amour et la vérité, qui viennent de Dieu ; et d'autre part d'« éléments de vitalité » qui proviennent de nos actions. Chaque fois qu'une personne agit conformément aux principes de Dieu, la personne physique de cet individu transmet de bons éléments de vitalité à sa personne spirituelle.

Éléments de vie de Dieu pour l'esprit :

L'amour et la vérité de Dieu



Lorsque la personne spirituelle reçoit de bons éléments de vitalité de la personne physique et des éléments de vie de Dieu, elle devient vivante et belle. Dans le même temps, notre personne spirituelle transmet de bons éléments spirituels qui donnent de l'énergie à notre personne physique. Ceux-ci influencent nos actions et notre état physique général. Si, par contre, la personne spirituelle est nourrie de mauvais éléments de vitalité découlant de comportements égoïstes, la personne ressentira de la culpabilité et son développement spirituel sera freiné. La seule solution pour cette personne est de se repentir et de remédier à sa mauvaise conduite.

ÉLÉMENT SPIRITUEL

ÉLÉMENT DE VITALITÉ

Chaque jour de notre vie sur Terre est précieux

La croissance et la qualité de notre être spirituel dépendent du but que nous donnons à notre existence. Il ne suffit pas d'écouter la parole de Dieu, il faut aussi la mettre en pratique en menant une vie de vérité et d'amour. Cette vie sur Terre est le moyen le plus rapide et optimal pour développer notre cœur et notre esprit.

Éléments de croissance pour le corps physique issus du monde physique :

Lumière, chaleur
et air

Nourriture
et eau

Lorsque notre vie sur Terre arrive à terme, nous ne recevons plus d'éléments de vitalité de notre personne physique. Notre croissance spirituelle est alors beaucoup plus difficile. Étant donné que notre personne spirituelle se développe en fonction des bonnes actions effectuées par notre corps physique, nos expériences d'amour, de beauté et de joie sur Terre influent fortement sur notre capacité à les expérimenter dans le monde spirituel. C'est la raison pour laquelle notre vie sur Terre est si importante. C'est sur la Terre que l'Idéal de Dieu et le but de Sa création doivent être accomplis.

Foto: depositphotos.com © bst2012

CORPS PHYSIQUE

**MONDE
PHYSIQUE**

La vie dans l'
UTÉRUS



Entouré d'
EAU

Le corps se développe
et se prépare pour
le monde physique

Fœtus  Placenta

CONCEPTION

la conception physique
est en même temps la
conception du nouvel
être spirituel

Neuf mois

La vie dans le
MONDE PHYSIQUE



Entourée d'
AIR

la personne spirituelle se développe
et se prépare pour la vie dans
le monde spirituel

Personne
spirituelle  Personne
physique

PREMIÈRE NAISSANCE

Le cordon ombilical est coupé.
Le placenta « meurt ».
Le bébé naît.

Un humain
vit environ

90 ans

La vie dans le

MONDE SPIRITUEL



Entouré d'

AMOUR

l'esprit prend place dans
sa demeure éternelle

Âme spirituelle  Corps spirituel

DEUXIÈME NAISSANCE

Le cordon d'argent se coupe.
La personne physique meurt.
La personne spirituelle naît.

À la naissance, chaque personne quitte le placenta après neuf mois passés dans l'utérus et se glisse à travers un passage étroit du col de l'utérus vers un nouveau monde.

D'une façon très similaire, chaque personne quitte son corps physique à sa mort et renaît dans un nouveau monde plein de nouvelles perspectives.

Ainsi, chaque personne a trois vies : premièrement dans un environnement liquide dans l'utérus (pendant neuf mois), ensuite dans un environnement gazeux sur la Terre (pendant environ 90 ans), et finalement selon l'idéal de Dieu dans la sphère d'amour de Dieu dans le monde spirituel (existence éternelle).

Par conséquent, selon le plan originel de Dieu, il ne faut pas considérer la mort physique comme une menace ou une perte mais comme un événement joyeux pour la personne concernée qui a accompli le but de sa vie sur Terre et entre maintenant dans un nouveau monde merveilleux.

Existence éternelle

... mais quelle est la véritable mesure du bien et du mal ?

Il convient de vivre une vie bonne et éthique afin de développer un bon caractère et établir une bonne société. Toutefois, ce qui est considéré comme bien et désirable dans une culture peut souvent être perçu comme médiocre ou même répréhensible dans une autre. Au fil des âges et jusqu'à aujourd'hui, ceci a été et continue d'être une pomme de discorde entre les religions, les nations et les peuples.

Chaque personne possède un compas intérieur, ou une autorité morale, qu'on appelle la conscience. C'est le rôle de notre esprit de nous guider vers ce que nous considérons bien ou correct sur le plan moral. Ces normes et règles sont développées par l'éducation reçue à la maison, à l'école et au sein de la société. Si nous nous réorientons, en adoptant une nouvelle tradition religieuse par exemple, notre conscience sera aussi redirigée et nous fournira de nouvelles normes et règles morales nous permettant d'évaluer et d'orienter notre vie.



Illustration: depositphotos.com @ iqtsource

Pendant, en raison de la chute de l'Homme, les êtres humains sont devenus ignorants de Dieu et donc de la norme absolue de bonté. Ainsi, nous sommes incapables de fixer le niveau de jugement absolu de notre conscience. Tandis que le niveau de bonté varie, le niveau de notre conscience fluctue également. Ceci constitue une source de conflits même parmi ceux qui prônent une vie consciencieuse.

Cela étant, chaque personne est aussi dotée d'une âme originelle qui est directement connectée à Dieu et qui cherche désespérément à nous guider pour que nous menions une vie selon Son niveau de bonté originel. Cette voix intérieure est cependant devenue très silencieuse ou est constamment étouffée en raison de notre séparation de Dieu et de la mauvaise influence de Satan. ① Cf. *Le Principe divin, Chapitre 2 : La chute de l'Homme*.

Notre âme originelle peut être perçue plus clairement lorsque nous recherchons, prions et vivons une vie altruiste alignée sur des normes éthiques et morales élevées. Grâce au salut de Dieu et à notre participation, Sa norme absolue et originelle sera établie progressivement et l'écart entre notre conscience et notre âme originelle, qui existe depuis la chute de l'Homme, s'amenuisera et finira par disparaître complètement.

L'importance capitale de la famille pour la croissance spirituelle

Certains aspects de notre existence ont une valeur immense du point de vue de l'éternité. D'autres choses paraissent soudainement sans importance et insignifiantes. Dès que nous comprenons que notre temps limité sur Terre est notre seule chance de pouvoir se préparer à la vie dans le monde spirituel, nous voyons alors la valeur de la famille sous un autre angle. En effet, il n'existe pas de meilleur « endroit » pour se préparer de manière naturelle à la vie dans le monde spirituel. Cela peut paraître ironique compte tenu de la réalité amère selon laquelle cinquante pour cent de tous les mariages se terminent en divorce, ce qui influence négativement bon nombre de relations familiales et occasion de la souffrance tant mentale que physique. Toutefois, ce n'est pas le « principe de base de la famille » qui est la cause de cette misère, mais plutôt la Chute de l'Homme qui a produit la séparation de l'amour et de la vérité originels de Dieu. **① Cf. Chapitre 2 du Principe divin.** Les éléments de vie de Dieu dont notre esprit a absolument besoin ne nous atteignent pas à intensité maximale, ce qui nous empêche de réaliser notre plein potentiel d'amour et de fonder des familles aimantes.

Cependant, l'idéal de la famille ne représente pas directement le but de la création de Dieu. Dieu créa la famille afin qu'elle serve d'école de l'amour dans laquelle chaque personne puisse développer son cœur de manière très naturelle et joyeuse afin de se préparer pour la vie dans le monde spirituel. C'est sur la Terre que nous développons notre « capacité à respirer l'amour » afin de bien pouvoir « respirer » dans le monde spirituel qui est imprégné de l'amour de Dieu. Dieu nous a créés essentiellement comme des êtres spirituels et pour la vie dans le monde spirituel éternel. Toutefois, il nous a donné sur la Terre une vie limitée, mais de grande valeur. Ce n'est que sur la Terre qu'une vie peut voir le jour et c'est à travers les interactions avec notre corps physique que notre personne spirituelle peut se développer et atteindre la pleine maturité.

C'est dans la famille que chaque personne peut expérimenter et réaliser les quatre grandes sphères du cœur. C'est d'une importance capitale pour développer une personnalité et un caractère aimants. Après avoir traversé les quatre sphères du cœur, une personne atteint le niveau d'amour le plus élevé, c'est-à-dire l'amour parental, qui peut donner continuellement avec joie sans rien attendre en retour. C'est la dernière étape de l'école de l'amour.

Les quatre grandes sphères du cœur



Cœur de parent

- parvenir à comprendre le cœur parental de Dieu
- caractérisé par l'engagement et la compassion

4

Cœur d'époux/épouse

- aimer l'autre aspect de la nature duale de Dieu
- caractérisé par la foi et l'engagement

3

Cœur de frères et sœurs

- Apprendre à partager et à apprécier
- caractérisé par l'harmonie et la pureté

2

Cœur de l'enfant

- développer une confiance profonde dans la bonté
- caractérisé par le respect et la gratitude

1

Notre destination dépend de notre niveau spirituel

Dans le monde spirituel, nous vivons dans un environnement qui correspond à notre nature intérieure. Dans le monde physique, en revanche, nous pouvons créer un environnement agréable grâce à des moyens extérieurs (ceux acquis de manière frauduleuse également). Si nous atteignons un degré élevé de maturité spirituelle et développons bien notre cœur (capacité à aimer) durant notre vie sur la Terre, nous nous retrouverons dans le monde spirituel dans un environnement qui correspond à ces qualités. Les personnes qui ont déjà vécu dans ces sphères ont expliqué que celles-ci étaient bien plus belles que tout ce qu'elles avaient pu vivre sur la Terre. Dans le monde spirituel, la vérité de Dieu se manifeste sous forme de lumière et Son amour sous forme de chaleur. Par conséquent, quiconque vit en harmonie avec Dieu dans le monde spirituel mène une vie entourée de lumière et de la chaleur de l'amour.



De plus, ceux qui ont entravé leur croissance spirituelle par un mauvais style de vie, ceux qui ont mené une vie égoïste et ont blessé et utilisé les autres vivront dans un environnement spirituel caractérisé par ces réalités créées sur la Terre.

Toute personne qui a vécu une vie très égoïste se retrouvera à un endroit dans le monde spirituel avec des personnes similaires qui ont encore besoin de découvrir la valeur de l'amour désintéressé, essentiel au développement de notre esprit.

Les sphères dans lesquelles Dieu est très éloigné sont sombres, froides et inhospitalières. L'environnement reflète simplement l'état spirituel des personnes qui y vivent.

Il existe de nombreux niveaux entre ces deux extrêmes, chacun reflétant les différents degrés de développement spirituel des résidents. Le facteur le plus important qui détermine notre niveau de croissance est le degré de notre amour pour Dieu et notre prochain. Aimer de façon altruiste, servir les autres et les guider vers la vérité et l'amour de Dieu sont les valeurs spirituelles les plus élevées.

Ni Dieu, ni Jésus, ni personne ne juge ceux qui entrent dans le monde spirituel. Nous nous dirigeons automatiquement vers l'endroit qui correspond au degré de maturité spirituelle que nous avons atteint durant notre vie terrestre. Par conséquent, ce n'est pas Dieu qui a divisé le monde spirituel en sphères merveilleuses comme récompense pour les « bons » et en sphères répugnantes comme punition pour les « mauvais ». Au contraire, en fonction du style de vie qu'ils ont mené sur la Terre, les individus ont amené leurs normes respectives et ouvert eux-mêmes les sphères du « paradis » ou de l' « enfer » en s'installant dans le monde spirituel.

Un cosmos, deux mondes réels

Il existe deux mondes réels et substantiels : le monde physique et le monde spirituel. Nous vivons dans les deux mondes en même temps pendant notre vie sur la Terre puisque nous sommes des êtres spirituels et physiques. Lorsque nous mourons, notre esprit passe dans le monde spirituel et nous y vivons pour l'éternité.

Croissance spirituelle

Elle doit être accomplie pendant notre vie terrestre étant donné que l'esprit croît au moyen d'actions réalisées par notre corps physique. L'esprit ne peut plus recevoir d'éléments de vitalité du corps physique après la mort. Par conséquent, notre vie sur la Terre est très précieuse.

Où allons-nous après la mort ?

Chaque personne, qu'elle croit en la vie éternelle ou non, qu'elle soit religieuse ou non, entre dans le monde spirituel après la mort et continue à y vivre pour l'éternité sous forme de personne spirituelle. Il s'agit d'un processus naturel auquel nous ne pouvons échapper. Le monde spirituel est composé de plusieurs niveaux qui ont été créés non pas par Dieu, mais par l'humanité elle-même en raison des différents degrés de maturité spirituelle que les personnes ont atteints durant leur vie terrestre.

Étant donné que le monde spirituel est gouverné par les lois de l'amour, nous nous dirigeons automatiquement vers l'endroit qui correspond au niveau de développement de notre cœur.

Trois étapes de la vie

Chaque personne traverse trois étapes de vie : neuf mois dans l'utérus, environ 90 ans sur la Terre et ensuite la vie éternelle dans le monde spirituel.

Justice au-delà de la mort

« Nous récoltons ce que nous semons ». Au moment où nous pénétrons dans le monde spirituel, toutes les choses superflues et tous les faux-semblants disparaissent. Notre véritable nature se voit immédiatement. Dans le monde spirituel, nous ne jouissons pas des avantages liés aux choses que nous trouvons importantes sur Terre, telles que l'argent, le pouvoir ou la position, puisqu'il s'agit d'un monde gouverné par l'amour de Dieu. Les seules personnes à jouir d'une vraie liberté sont celles qui ont appris à se comporter généreusement pour le bien d'autrui durant leur vie sur la Terre.

Et la suite ?

Cette série d'introduction est composée de 6 brochures présentant l'essence du *Principe divin*.



- Partie 1** Le Principe de la création
- Partie 2** Notre vie dans deux mondes
- Partie 3** Pourquoi le Mal existe-il ?
- Partie 4** Le but de la venue du Messie ?
- Partie 5** La tragédie de Jésus Christ
- Partie 6** L'accomplissement de l'Histoire

LE PRINCIPE DIVIN PRÉSENTATION GÉNÉRALE

Le Principe divin est une nouvelle révélation de Dieu à l'humanité. Il a été reçu et systématisé par le révérend Sun Myung Moon. Il offre un nouvel aperçu révolutionnaire de la nature et du travail de notre Créateur. Cette série de 6 documents d'introduction couvrant la quintessence des principaux sujets du *Principe divin* :

Le Principe de la création

La nature de Dieu, Son idéal et les principes de Sa création

La chute

L'apparition du mal dans le monde et son impact sur l'humanité

La restauration de l'idéal de Dieu

Révélation de l'œuvre de salut de Dieu et les principes de restauration de l'histoire humaine

Enseignements tiré du livre « Présentation du Principe divin », ouvrage qui comprend les chapitres suivants :

- Le Principe de la création
- La chute
- Eschatologie universelle et histoire
- Le Messie : son avènement et le but de sa seconde venue
- La résurrection
- La prédestination
- La christologie
- Les Principes de la restauration
- La providence pour établir le fondement de la restauration
- Moïse et Jésus dans la providence de la restauration
- Les périodes dans l'histoire de la providence et la détermination de leur durée
- Les parallèles entre les deux ères de la providence de la restauration
- La période de préparation pour le second avènement du Messie
- Le second avènement



Sun Myung Moon (1920 - 2012)

Dès l'âge de seize ans, Sun Myung Moon reçut sa mission suite à des rencontres avec le Christ ressuscité tandis qu'il poursuivait sa quête solitaire dans la prière à la recherche de réponses aux questions fondamentales de la vie. Ces découvertes constituent désormais les enseignements systématiques appelés « Le Principe divin ».

En identifiant les principes spirituels qui révèlent les œuvres de Dieu dans l'Histoire humaine et à travers les grandes traditions religieuses mondiales, une voie a été ouverte pour transcender les frontières traditionnelles de la race, de la religion et de la culture pour avancer vers une vision véritablement « unifiée » de la vie où les dimensions spirituelles et physiques sont en harmonie.

Contact local



FÉDÉRATION DES FAMILLES
POUR LA PAIX MONDIALE ET L'UNIFICATION
www.famillespourlapaix.org

ORDER INFORMATION

This brochures look best in **printed form** for which they were originally intended.

For any questions or order requests please contact:

Mr. Øivind Haugen

haugen51@gmx.de

THANK YOU!