



LE PRINCIPE DIVIN

Introduction à l'enseignement de Sun Myung Moon

Partie 1 Partie 2 Partie 3 Partie 4 Partie 5 Partie 6

LE PRINCIPE DE LA CRÉATION



Foto: depositphotos.com @ oksun70

L'origine de la vie

On ne s'est pas créé soi-même ; comment la vie est-elle donc apparue ? En considérant la complexité, l'ordre et la beauté ainsi que les relations d'interdépendances de toutes les choses dans l'univers, il est difficile de croire que tout soit arrivé par accident. s'il y a une intelligence ou un Créateur de l'univers, comment peut-on Le connaître ?

La première partie du *Principe divin*, présentée succinctement dans les pages suivantes, décrit les caractéristiques fondamentales et les principes qui sont communs à toutes les formes de vie. Les étudier nous aide à cerner la nature de la Cause première ou du Créateur, Dieu.

Pourquoi l'univers existe-t-il ? Quel est le rôle des humains ? Pour en connaître la finalité, essayons de comprendre les attentes de Dieu pour le monde créé. Dans cette optique le Principe de la création analyse les principes de l'univers et leur raison d'être.

L'univers reflète la nature de Dieu



L'harmonie, la précision et l'ordre transparaissent dans tout l'univers. Pendant des millions d'années les cycles de la vie se sont répétés immuablement. Tout ce qui existe, même la plus petite particule a un sens et un but. Par exemple, chaque partie du corps humain a une fonction unique et distincte, et interagit avec les autres parties pour contribuer au but supérieur du maintien de l'individu en bonne santé.

Pour cela, il y a une origine, un plan et un but à l'oeuvre. Une Cause première, qui donne un sens à chaque chose et maintient l'univers en harmonie. **Nous appelons « Dieu » cette Cause première.**



Illustration: depositphotos.com @ red-feniks

Tout au long de l'histoire, l'être humain a essayé de comprendre la Cause première. Des religions sont apparues et ont guidé les êtres humains en les aidant à se relier à la source de la vie. La spiritualité est en lien avec Dieu, le Créateur qui prodigue et maintient la vie, et qui est en même temps **un Être d'amour.**

Sans connaître Dieu, on ne peut se connaître soi-même

Comment peut-on cerner la nature du Créateur s'il est invisible et intangible ? Selon les textes sacrés de nombreuses religions, le caractère de Dieu se révèle en examinant le monde qu'Il a conçu, l'univers qui nous entoure.

En effet, tout comme les œuvres d'un artiste révèlent certains aspects de son caractère, la nature de Dieu est reflétée dans les choses qu'Il a créées. **C'est la relation de cause à effet.** Une source chaotique pourrait-elle créer un univers harmonieux ? Un monde d'une telle beauté dans sa diversité, avec des êtres humains qui peuvent faire preuve d'un amour, d'une intelligence et d'une créativité si vastes, doit résulter d'un Créateur doté d'un cœur et d'une intelligence encore bien plus grands !

Ainsi, pour appréhender Dieu, la Cause, on étudie l'effet, la création.



» Depuis que Dieu a créé le monde,
Ses qualités invisibles,
c'est-à-dire Sa puissance éternelle
et Sa nature divine,
se voient fort bien
quand on considère Ses œuvres. »

(Paul, Rm 1.20)

» Forme après forme,
il a pris toute forme ;
sa forme propre
on la trouve partout. »

(Rig Véda 6.47.18, hindouisme)



Organisée selon un système de paires complémentaires

Les êtres humains et les animaux existent en deux genres mâle ou femelle. Le Principe divin les appelle : « caractéristiques duales ». Les plantes ont leurs propres attributs masculins et féminins (étamines et pistil) dans un même spécimen ou dans des plantes séparées. Dans le monde minéral, on trouve la polarité protons/électrons, anions/cations, charges positives et négatives. Dans l'univers tout être existe, se multiplie et agit au sein d'une relation réciproque de donner et recevoir entre deux partenaires complémentaires. Ces caractéristiques duales PRÉSUPPOSENT l'existence de l'autre; on A BESOIN les uns des autres; c'est une nécessité pour créer des relations harmonieuses. C'est vrai aussi bien au sein d'une même espèce qu'entre espèces différentes.

En ce qui concerne Dieu, que peut-on en déduire ? Si ces caractéristiques duales existent partout dans l'univers, alors Dieu qui en est la Cause, doit réunir en Lui, dans Sa personnalité divine, non seulement l'essence de la nature masculine mais aussi l'essence de la nature féminine. D'où la nature féminine pourrait-elle tirer son origine, si ce n'est du Créateur, concepteur de la vie ?

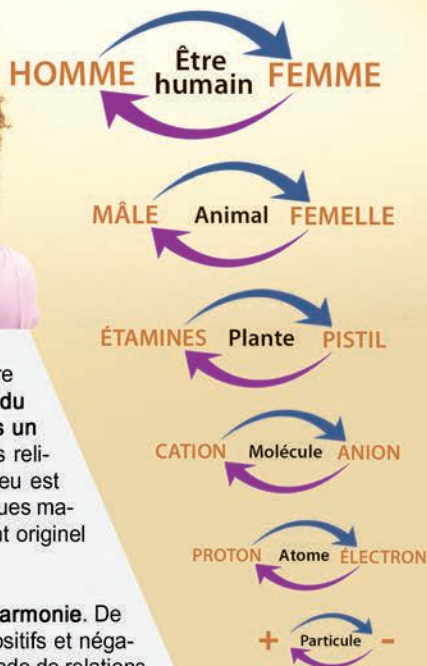

Ainsi, l'homme et la femme sont les représentants à part entière de la nature de Dieu. En fait, **l'expression la plus complète du cœur et de la personnalité de Dieu peut être perçue dans un couple humain uni dans un amour authentique.** Certaines religions appellent Dieu « notre Père céleste ». Mais, comme Dieu est l'origine de la féminité, Il doit également avoir des caractéristiques maternelles. De ce fait, nous pouvons dire que Dieu est le Parent originel de l'humanité et que nous sommes Ses enfants.

En Dieu, les aspects masculins et féminins sont **en parfaite harmonie**. De même dans la création, les aspects masculins et féminins, positifs et négatifs, sont aussi en harmonie. Cela se produit à travers une myriade de relations de donner et recevoir. Par exemple, le corps se maintient en vie par l'action de donner et recevoir entre les artères et les veines, l'inhalation et l'exhalation. Les plantes et les animaux maintiennent leurs fonctions par l'action de donner et recevoir entre leurs différents organes et systèmes. Les choses matérielles existent et maintiennent leur existence par des réactions physico-chimiques basées sur l'interaction entre particules, atomes et molécules. Nous savons que même le système solaire existe par l'interaction du soleil et des planètes au cours de leurs mouvements orbitaux.

① D'autres explications sur l'action de donner et recevoir suivent en page 7.

LA MATIÈRE S'ORGANISE SELON UN BUT ⁵

Toute entité possède un caractère intérieur et une forme extérieure

Il y a une deuxième dualité, encore plus essentielle, présente dans tous les organismes créés : **chaque chose possède un caractère intérieur et une forme extérieure.**

Comme l'a dit Jésus : « Les yeux sont la lampe du corps » (Mt 6.22). Cela évoque une vérité fondamentale commune à tous les êtres humains. **On a un esprit et un corps, un caractère intérieur et une forme extérieure.** L'extérieur exprime l'intérieur et l'intérieur dirige l'extérieur. Bien que notre esprit soit invisible, nos pensées, émotions et volonté transparaissent dans nos expressions faciales et dans le « langage de tout notre corps ». À bien des points de vue, nous sommes ce que nous faisons, parce que nous exprimons ce que nous pensons.

Tout comme les êtres humains ont un caractère intérieur, le reste de la création a quelque chose qui s'apparente à une qualité spirituelle. Les animaux ont une nature instinctive qui dirige leur corps. Par exemple, les écureuils amassent des noix en prévision de l'hiver ; les araignées survivent en construisant des toiles pour piéger leurs proies ; les oiseaux migrateurs parcourent des milliers de kilomètres, tout en sachant instinctivement quand voler et où aller. Des expériences révèlent que même les plantes ont un haut degré de sensibilité. Comme toutes les choses visibles sont l'expression de leur nature invisible, nous en concluons que deux aspects, intérieur et extérieur, caractère et forme, les caractérisent.

Bien que cela puisse paraître évident, le Principe divin nous rappelle l'importance de la dimension intérieure. **La valeur d'une personne provient de sa nature intérieure.** Peu importe l'apparence attrayante extérieure, des éléments d'égoïsme et de malhonnêteté compromettent gravement la valeur d'une personne aux yeux de Dieu et des autres. Par contre, même si le corps d'une personne est handicapé, ses nobles qualités intérieures lui vaudront l'admiration et l'amour de tous.

En reconnaissant la polarité au sein du monde vivant, le Principe divin affirme également qu'une relation ultime intérieure-extérieure existe entre le Créateur et Sa création. Le centre de toute la création est Dieu. Il transparaît dans tout ce que nous voyons, entendons et touchons. Il manifeste Sa présence dans toute la création, qui peut être considérée comme **la forme extérieure de Son être.**

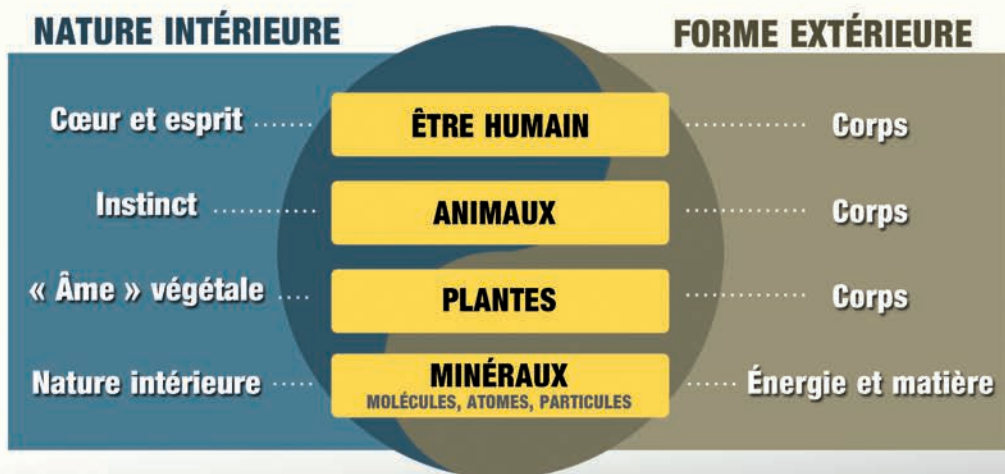

L'essence de Dieu: l'amour inconditionnel !

Comme toutes les choses que Dieu a créées ont une forme extérieure et un caractère intérieur, **Dieu doit également avoir des qualités extérieures et intérieures**. Nous appelons Sa qualité extérieure: l'**énergie première universelle**, qui est à l'origine de toutes les énergies physiques, et donc aussi de la matière. L'énergie première universelle de Dieu crée, développe et maintient le cosmos.

L'aspect intérieur de Dieu comprend **Sa motivation, Son but et Son identité**. Pour le comprendre, nous pouvons étudier notre propre nature.

Les principaux attributs de l'esprit humain sont **l'émotion, l'intellect et la volonté**. Nous voulons aimer d'un **amour désintéressé**, nous sommes à la recherche de la **vérité** et de la **bonté**, et nous apprécions la **beauté**. Par exemple, la naissance d'un bébé nous remplit de joie; l'harmonie créée par la musique et la danse fait battre notre cœur. Nous tenons aussi à exprimer notre créativité, aspirons à devenir compétents et sages ainsi qu'à faire le bien et non le mal.

Quelle est la source de ces qualités et aspirations, qui nous caractérisent ? Elles ne proviennent pas de nous-mêmes, elles ont pour origine le Créateur céleste. Dieu est la source des valeurs auxquelles nous tenons : l'amour, la vérité, la beauté et la bonté. La créativité de Dieu est guidée par la raison et les principes mais, plus fondamentalement, elle est l'expression de Son désir d'aimer. **L'amour est l'essence de Dieu**. Il aime chacun de nous personnellement et Se réjouit quand nous Lui retournons Son amour et le partageons avec les autres.

LA « STRUCTURE » DE DIEU

L'aspect extérieur de Dieu est l'énergie dirigée qui soutient l'existence, l'action et la multiplication de la création.

Dieu est un Être d'intellect, d'émotion et de volonté, ce sont les aspects de Sa nature intérieure qui se manifestent à travers la vérité, la beauté et la bonté.

L'essence de la personnalité de Dieu est Son cœur qui a le désir irrépressible de rendre heureux un partenaire, en lui donnant un amour inconditionnel.

Toutes les qualités intérieures et les formes extérieures des êtres créés ressemblent au caractère intérieur et à la forme extérieure originels de Dieu, l'Être causal.

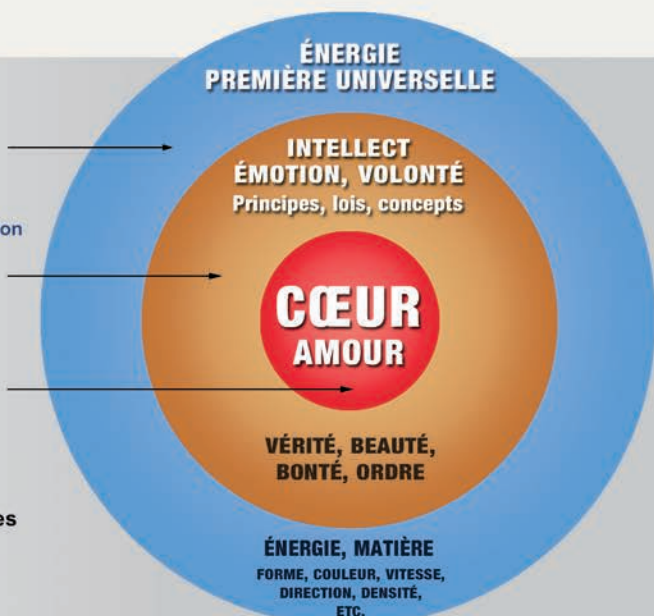

L'énergie première universelle et l'action de donner et recevoir

Chaque être créé possède les caractéristiques essentielles de caractère intérieur et de forme extérieure, ainsi que les attributs de masculinité ou de féminité (+/-). En d'autres termes, chaque être créé reflète Dieu d'une certaine manière et contient les éléments nécessaires pour maintenir sa propre existence. Cependant, ces êtres sont-ils complètement indépendants et isolés, sans relation entre eux ? Une observation superficielle suggérerait que toutes choses existent comme entités séparées ; cependant, elles ont été créées par Dieu, dont la nature est harmonisée, elles ont donc été **conçues pour exister, croître et se multiplier en relations d'interdépendance**. Rien, ni personne, n'existe de façon isolée.

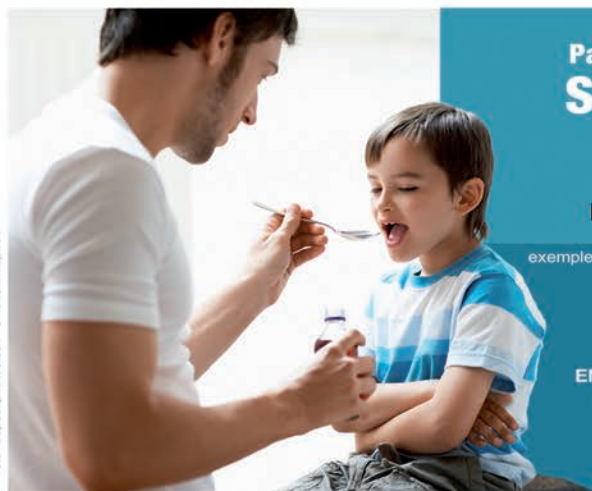

Partenaire
SUJET

initie,
guide,
protège

exemples:

DIEU
ESPRIT
PARENT
ENSEIGNANT
MÉDECIN
SOLEIL
PROTON



Partenaire
OBJET

stimule,
répond,
soutient

UNIVERS
CORPS
ENFANT
ÉTUDIANT
PATIENT
PLANÈTES
ÉLECTRON

Une relation est établie lorsque les partenaires sujets et objets entrent dans une action de donner et recevoir. Cette action fournit toute l'énergie nécessaire pour créer une forme particulière. Quelle est donc l'**énergie fondamentale** qui génère cette action ? La force verticale qui est à l'origine de toutes les énergies et de toutes les forces soutenant l'action de donner et recevoir est appelée « **énergie première universelle** ».

L'énergie première universelle venant de Dieu détermine le sens et le but de toutes les actions de donner et recevoir. Parce que l'action de donner et recevoir entre les partenaires sujets et objets se produit seulement s'il y a un but commun, on peut comprendre que l'objectif de donner et recevoir entraîne la **création d'une nouvelle entité de dimension supérieure**.

Comme toutes les choses sont gouvernées par deux buts, pour le bien de l'individu (but individuel) et pour le bien de l'ensemble (but de l'ensemble), l'univers peut être considéré comme un vaste corps organique fait d'entités interconnectées à buts duaux.

Dieu

L'énergie première universelle venant de Dieu fournit la force, le but commun et la direction aux partenaires sujets et objets et stimule le processus de donner et recevoir entre eux.

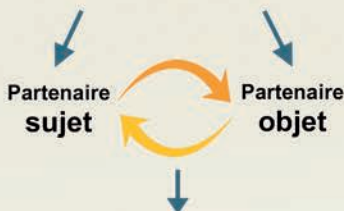

Leur interaction génère à son tour toutes les forces nécessaires à l'existence, la multiplication et l'action de la nouvelle entité qui a été formée par l'unité des partenaires sujets et objets.

**Nouvelle entité
de dimension supérieure**

Chaque processus de création repose sur un «fondement de quatre positions»

La polarité, l'action de donner et recevoir, les relations entre sujet et objet, Dieu et les êtres humains, tous fonctionnent selon une structure commune: le «fondement de quatre positions»; il constitue la base permettant à Dieu d'œuvrer sur terre.

Quand un homme et une femme, ou deux entités quelconques en position de sujet et objet, ont une relation de donner et recevoir, ils forment alors un fondement de quatre positions. Nous pouvons considérer cette unité comme la **base de tout ce qui existe**.

Par exemple, l'action de donner et recevoir entre les protons et les électrons établit un fondement de quatre positions qui est constitué par Dieu, l'origine, avec les protons et les électrons, les partenaires sujets et objets dont l'unité conduit à la formation d'un atome. Un processus similaire a lieu lorsque les atomes s'assemblent pour former des structures moléculaires.

L'univers entier repose sur des relations qui existent au sein de **FONDEMENTS DE QUATRE POSITIONS**

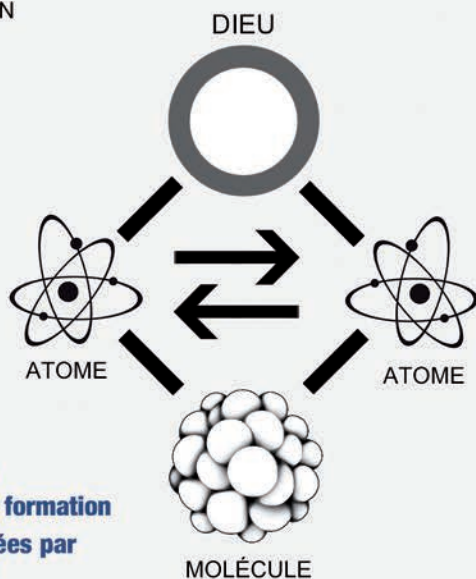
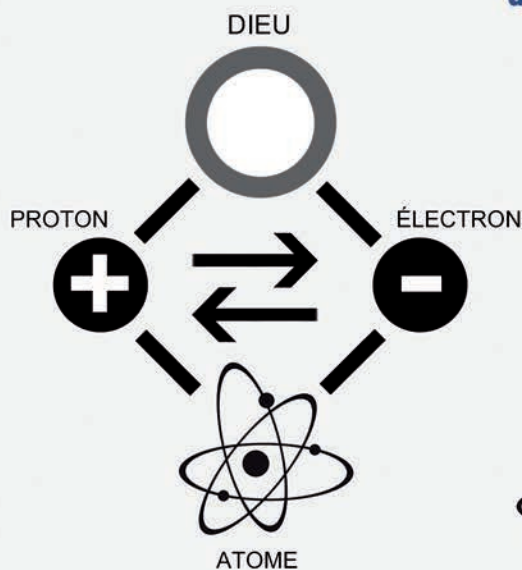

Des plus petites entités aux plus grandes, l'action de donner et recevoir conduit à la formation d'entités de plus en plus complexes, dirigées par l'énergie et le principe provenant de Dieu.

Le fondement ultime de quatre positions est formé lorsque parents et enfants sont unis à Dieu

Dans la création, il y a de nombreux exemples de fondements de quatre positions, mais l'entité familiale est le plus important d'entre eux. C'est seulement dans une famille que les individus peuvent réaliser leur plein potentiel d'amour.

Puisque les humains ont été créés par Dieu pour être les objets de Son amour, leur désir le plus fondamental est d'aimer et d'être aimé. C'est seulement dans la famille que l'on apprend à **donner et recevoir l'amour vrai dans toutes ses dimensions**. Les relations naturelles d'amour au sein de la famille font toutes partie de l'idéal de Dieu. Il en va de même pour les relations au-delà de la famille qui contribuent à créer un monde pacifique et centré sur Dieu; comme l'amour des voisins et des amis, l'amour pour la société et l'amour pour son pays. L'éthique et les normes de l'amour centrées sur Dieu dans la famille deviennent le fondement d'une éthique sociale centrée sur Dieu.

Illustration: depositphotos.com @Kuhayashika

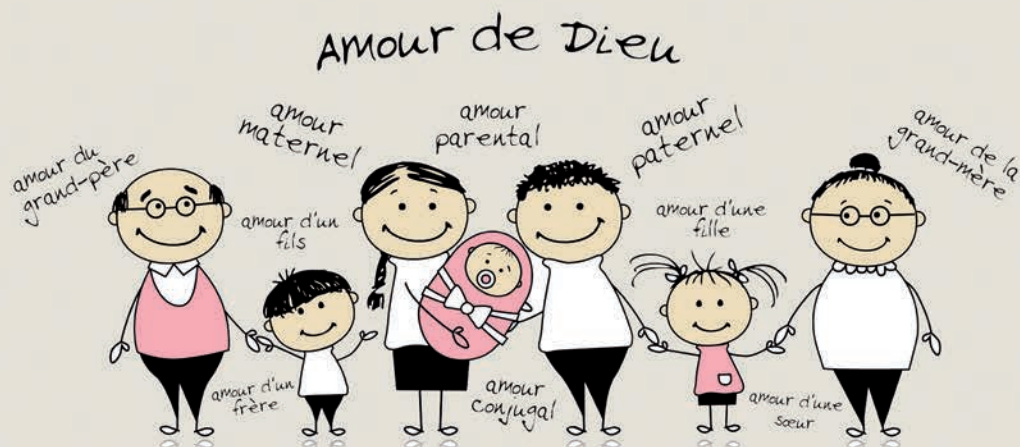

Les enfants naissent et ont besoin de l'amour de leurs parents. Bien que les enfants possèdent la capacité d'aimer, chez les nourrissons cette capacité est immature et leur conscience est plus orientée à recevoir qu'à donner. Cependant, au fur et à mesure que les enfants grandissent, ils développent leur capacité à aimer leurs parents puis les membres de leur famille et leurs amis. Le jeune adulte qui a appris à aimer les autres autant ou plus que lui-même, est assez mûr pour entrer dans une relation conjugale avec un partenaire du sexe opposé. Puis, sur le fondement d'une relation épanouie entre mari et femme, le couple apprend à aimer ses enfants d'un amour parental inconditionnel.

Tout comme l'amour de Dieu pour Sa création est inconditionnel, **les êtres humains ressemblent à Dieu quand ils pratiquent l'amour inconditionnel**. La famille est l'endroit où cet amour peut se développer, car c'est la seule unité sociale où chaque personne est entourée par l'amour parental, l'amour fraternel, l'amour conjugal, et l'amour filial des enfants pour leurs parents.

Nous pouvons donc en déduire que **la famille est l'école de l'amour et de l'éthique**, et qu'elle sert aussi de **fondement à une société aimante qui respecte l'éthique et les autres**.

① Voir aussi la deuxième brochure de cette série, page 13.

Est-ce que le Dieu omniscient et tout-puissant a besoin de nous ?

On ne ressent pas de joie par soi-même, mais plutôt **en voyant sa nature reflétée dans quelque chose ou quelqu'un d'autre**. Un artiste éprouve de la joie quand il peut exprimer sa nature dans une œuvre d'art; un architecte éprouve de la joie en voyant son bâtiment achevé. En effet, ce qui est créé reflète le caractère invisible de son créateur; ce que l'on crée est un reflet de soi. C'est également une caractéristique de Dieu Lui-même.

Dieu éprouve de la joie lorsqu'Il voit **Sa nature reflétée dans la création**. Ainsi, Dieu veut que Son amour et Son idéal soient exprimés par un être **substantiel**. Dieu a la possibilité d'aimer, mais **Il a besoin de quelqu'un à qui Il puisse donner Son amour**; sinon Son cœur ne peut être satisfait. **Les êtres humains sont les enfants chéris de Dieu, créés pour recevoir Son amour et y répondre.**

Les Écritures saintes considèrent les êtres humains uniques parce qu'ils ont été créés à l'image de Dieu, comme une image substantielle du Créateur, alors que le reste de la création ne reflète Dieu que symboliquement. Nous ressemblons plus à Dieu car il nous a doté de créativité et du désir d'aimer et de gérer l'environnement de manière responsable. **① Voir aussi page 17.**

*J'ai insufflé
Mon souffle
de vie dans les
êtres humains.*

Coran 15.29

*Faisons l'homme
à notre image,
selon notre
ressemblance...*

Genèse 1.26

*L'homme supérieur
reflète en sa
personne la vertu
glorieuse du Ciel.*

Yi King 35. Progrès

L'ÊTRE HUMAIN

Image substantielle
de Dieu



- Libre arbitre
- Responsabilité pour sa propre maturité
- Créativité
- Potentiel pour l'amour divin

AUTRES CRÉATIONS

Reflets symboliques
de Dieu



- Pas de libre arbitre
- Aucune responsabilité quant à leur propre maturité
- Stimulent la créativité humaine
- Reçoivent l'amour de Dieu à travers les êtres humains

La joie ultime est celle que les parents ressentent à travers leurs enfants, lorsqu'ils voient leurs propres caractéristiques intérieures et extérieures reflétées en eux. En outre, l'enfant a le potentiel de développer davantage les qualités reçues de ses parents. Tous les parents sont fiers quand ils voient leurs enfants devenir des individus qui réussissent; en effet, ils souhaitent que leurs enfants soient meilleurs et plus heureux qu'eux-mêmes. C'est précisément ce cœur que Dieu ressent pour nous, Ses enfants.



Image: depositphotos.com © VikaSuh

Un chagrin transcendant l'imagination humaine

En réalité, les êtres humains n'ont jamais pu retourner pleinement leur amour à Dieu. Nous existons pour être les objets de Son amour, mais **depuis la chute nous sommes séparés de Dieu, notre Parent céleste**. Nous ne sommes pas les reflets fidèles de notre Créateur. Nous sommes au contraire souvent motivés par un amour égoïste, incompatible avec l'amour sacrificiel et altruiste de Dieu. L'immense amour de Dieu ne trouve que peu d'écho dans le cœur humain. Depuis la faute commise au début de l'histoire de l'humanité, Dieu a été abandonné par Ses propres enfants qui ont choisi de prendre un chemin différent, éloigné de Lui. Il nous a regardés souffrir sans pouvoir intervenir puisque nos cœurs ne résonnaient plus avec le Sein. Il est certain que Dieu, en tant que Parent, souffre plus que nous en voyant l'état si misérable des êtres humains.

Traditionnellement, Dieu a été perçu comme un Être d'autorité, omnipotent et infiniment miséricordieux, mais **Son cœur souffrant n'a pas été pleinement appréhendé**. Jusqu'à très récemment, les enfants se tournaient vers leurs parents avec un sentiment de crainte, sans pouvoir facilement se rapprocher d'eux. Maintenant, grâce au développement spirituel de l'humanité, on comprend mieux que Dieu souffre de nous voir souffrir. On peut par la prière et la réflexion, ressentir le cœur triste et douloureux de Dieu à la recherche de Ses enfants, et Son désir profond de restaurer un lien éternel d'amour avec chacun d'eux.

Notre longue histoire de souffrance traduit les efforts de Dieu nous aidant petit à petit à retrouver notre nature originelle et notre relation avec Lui. Dieu n'est pas un juge cruel qui nous regarde souffrir sans pitié et attend le bon moment pour condamner l'humanité à cause de ses manquements. Il est au contraire **un Parent au cœur brisé** qui a essayé de nous montrer le chemin pour que nous sortions de la misère. Malheureusement, nous avons souvent refusé d'écouter et nous avons difficilement compris Sa parole. Aujourd'hui, il est temps de surmonter les obstacles du passé et de réaliser le bonheur conjugué de Dieu et de l'humanité. Nous pouvons comprendre l'idéal que Dieu a envisagé pour nous et, en l'établissant concrètement, nous éprouverons de la joie et toucherons profondément le cœur de Dieu.

Le récit biblique rapporte que Dieu bénit les premiers ancêtres de l'humanité, Adam et Ève, en leur disant : « **Soyez féconds, multipliez-vous, remplissez la terre et soumettez-la.** » (Genèse 1.28)

Ces « bénédiction » représentent les trois étapes du bonheur.

En les accomplissant, Adam et Ève auraient d'abord atteint le bonheur individuel puis familial, en formant un couple et en devenant parents. Cela aurait constitué le fondement du bonheur et de la paix pour toutes les générations à venir ; progressant d'un niveau à l'autre, depuis la famille, la société, jusqu'à la nation et au monde, pour culminer naturellement dans la sphère éternelle du monde spirituel.

Ils auraient également établi une relation harmonieuse avec le monde naturel, en participant de façon responsable et solidaire à la création d'un environnement favorable au bonheur durable de l'humanité.

Si les premiers ancêtres de l'humanité avaient respecté ce mandat divin et construit le Royaume de Dieu, il ne fait aucun doute que Dieu aurait ressenti la plus grande joie avec Ses enfants qui auraient joui de la vie avec Lui dans un environnement idéal. L'accomplissement de ces bénédiction aurait permis aux êtres humains de ressembler naturellement à Dieu.

On peut comprendre que le but ultime de l'univers, créé pour les êtres humains, repose sur l'avènement d'une sphère d'amour sincère entre Dieu et nous : Dieu nous donne Son amour parental et c'est avec joie que nous répondons à cet amour.

Une fois réalisé sur terre, le Royaume de Dieu devient la manifestation physique de la nature intérieure de Dieu et Son partenaire objet, Lui apportant une joie éternelle.

Les trois bénédiction permettent de vivre dans l'amour vrai, ce qui est le but de la vie que Dieu nous a donnée.

LA PREMIÈRE BÉNÉDICTION :

ATTEINDRE LA MATURITÉ



INDIVIDU CENTRÉ SUR DIEU

- Unité de l'esprit et du corps par l'action de donner et recevoir centrée sur l'amour vrai de Dieu (fondement individuel de quatre positions).
- Devenir un individu spirituellement, intellectuellement et émotionnellement mature, possédant la sagesse, la bonté et l'amour
- Vivre en unité totale avec l'amour de Dieu.
- Jésus : « *Soyez donc parfaits, tout comme votre Père qui est au ciel est parfait* » ; « *Celui qui m'a vu a vu le Père.* »

Atteindre l'unité avec Dieu au niveau individuel est la condition préalable requise pour accomplir avec succès la deuxième et la troisième bénédiction.

LA DEUXIÈME BÉNÉDICTION :

CRÉER UNE FAMILLE



FAMILLE CENTRÉE SUR DIEU

Les familles se regroupent pour former des sociétés, des nations et un monde centrés sur Dieu

- Unité entre mari et femme, grands-parents, parents et enfants par l'action de donner et recevoir centrée sur l'amour de Dieu (fondement familial de quatre positions).
- Ce n'est que sur le fondement de familles équilibrées que peuvent apparaître des regroupements harmonieux de familles, composant des quartiers, des sociétés, des nations et un monde pacifiques.
- Instaurer une culture universelle du cœur et de la paix centrée sur Dieu, le Parent céleste commun.

L'unité avec Dieu aux niveaux de la famille et de la société est la condition préalable pour accomplir avec succès la troisième bénédiction.

LA TROISIÈME BÉNÉDICTION :

GÉRER L'ENVIRONNEMENT



UNIVERS CENTRÉ SUR DIEU

Unité de l'humanité et de la nature par l'action de donner et recevoir centrée sur l'amour de Dieu (fondement universel de quatre positions).

- Développer la créativité et les compétences ainsi que la technologie et l'économie au profit de tous.
- Établir un monde de prospérité mutuelle.
- L'humanité doit prendre soin de la nature, la préserver, la cultiver et la gérer de façon responsable avec bonté et amour.

Le but de Dieu pour l'humanité et la création est maintenant accompli.

UNE PÉRIODE DE CROISSANCE

14

Chaque être créé atteint la maturité en passant par une période de croissance

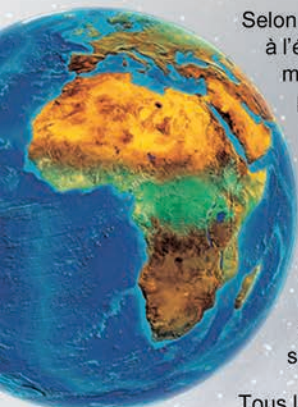

Selon le récit biblique de la création de l'univers, Dieu créa la lumière en mettant fin à l'état initial de chaos, de vide et d'obscurité. Il sépara ensuite les eaux sous le firmament des eaux au-dessus du firmament et la terre de l'océan. Il créa les plantes, les poissons, les oiseaux et les mammifères, et finalement l'humanité. Tout cela en une période de six «jours». Selon ce récit, nous comprenons que le processus de création de l'univers a pris une certaine période de temps représentée symboliquement par six jours.

L'univers n'a pas surgi soudainement dans son état final, sans tenir compte de l'écoulement du temps. En fait, le développement de l'univers a pris une période de temps considérable. Par conséquent, la période biblique de six jours jusqu'à son achèvement ne doit pas être considérée littéralement comme le nombre de levers et de couchers du soleil. Elle symbolise le processus de création nécessitant **six périodes ordonnées de temps**.

Tous les phénomènes qui se produisent dans l'univers ne portent leurs fruits qu'au bout d'un certain laps de temps. Toutes les choses sont conçues pour atteindre la maturité seulement après avoir traversé **une période de croissance constituée de trois étapes ordonnées**: le stade de formation, le stade de développement et le stade d'accomplissement.

Par exemple, une plante à fleurs commence par une graine qui parvient à la maturité après avoir atteint sa taille optimale, puis produit des fleurs et des graines pour le cycle suivant. Les êtres humains ont aussi besoin d'une période de temps pour se développer physiquement et spirituellement.

Dans l'idéal, l'esprit et le corps d'un individu devraient se développer harmonieusement et simultanément, pour qu'une fois adulte, il soit mature non seulement physiquement mais aussi spirituellement. Le corps humain en accord avec son patrimoine génétique, grandit **automatiquement** jusqu'à la maturité, en recevant de la chaleur, de l'air et de la nourriture de façon adéquate. Mais il en va **différemment pour la croissance spirituelle**.



STADE D'ACCOMPLISSEMENT

STADE DE DÉVELOPPEMENT

STADE DE FORMATION



Notre libre arbitre nous confère un statut particulier et une responsabilité d'autant plus importante

Dieu a doté les êtres humains de créativité, Il leur a donné le libre arbitre et une âme originelle tournée vers la bonté et la générosité. Contrairement aux plantes et aux animaux, dont la croissance est guidée et contrôlée par les lois de la nature, les êtres humains se perfectionnent non seulement sur la base de principes de croissance biologiques, mais également grâce à l'**accomplissement de leur part de responsabilité**.

Pourquoi Dieu a-t-Il donné une telle liberté et une telle responsabilité aux êtres humains et non aux autres créatures ?

1. QUALIFICATION

Dieu voulait que les êtres humains, Ses enfants, gouvernent la création avec un amour responsable. Pour leur donner cette autorité, Dieu a dû créer les êtres humains dans une position supérieure à celle de toutes les autres créatures, en leur donnant une part de responsabilité dont aucun autre être créé ne pouvait se prévaloir.

2. CO-CRÉATEUR

Dieu voulait donner à chaque personne le privilège unique de participer au développement et à la perfection de son propre caractère. Nous sommes donc co-créateurs avec Dieu et nous devons hériter d'une partie de Sa créativité. Nous façonnons notre personnalité en faisant des choix moraux et éthiques appropriés.

3. AMOUR VRAI

Dieu veut un amour qui Lui soit retourné librement et non par la force, par devoir ou par un comportement programmé. Il ne veut pas que nous nous comportions comme des robots ou des marionnettes. L'amour qui ne vient pas librement du cœur n'est pas un amour vrai.

Cependant, si nous disposons de la liberté, nous avons aussi **la capacité d'abuser de cette liberté**. Par conséquent, Dieu a établi pour l'homme et la femme une ligne directrice, exprimée au travers **du commandement donné à Adam et Ève**, afin qu'ils puissent rester dans le cadre du Principe, tout en grandissant vers la maturité. Ils avaient donc la responsabilité de respecter ce commandement. Dès lors, si l'homme et la femme avaient accompli la première bénédiction, ils auraient acquis une nature aimante et disciplinée telle que, grâce à leur lien d'amour indissoluble avec Dieu, ils n'auraient jamais pu Le trahir. Cela veut dire qu'une personne ne peut agir d'une manière immorale et pécheresse **que si elle se trouve encore dans un état d'immaturité spirituelle**. C'est précisément ce qui est arrivé aux premiers ancêtres humains. Ils ont abusé de la liberté que Dieu leur avait donnée, alors qu'ils grandissaient vers la perfection, mais étaient encore immatures.

① Plus d'explications dans la troisième brochure de cette série.



Foto: depositphotos.com @BrianAJackson

Part de responsabilité de Dieu

95 %

+ part de responsabilité humaine

5 %

= Accomplissement de l'idéal de la création

100 %

Dieu attend de l'être humain qu'il remplisse sa part de responsabilité, pour que Son idéal de la création soit parachevé.

Parvenir au règne direct de Dieu est notre destinée

Les théologiens et les croyants ont débattu pendant des siècles afin de réconcilier l'idée d'un Dieu omniscient et omnipotent avec la notion de libre arbitre. Cela pose des questions telle que : « Si Dieu savait que nos premiers ancêtres risquaient de commettre une erreur, pourquoi n'est-Il pas intervenu pour les en empêcher ? »

Le Principe divin aborde ce thème en se référant aux règnes « **direct** » et « **indirect** » de Dieu. Le règne de Dieu sur l'être humain, avant qu'il n'atteigne la maturité, est indirect : c'est une relation qui peut être expliquée par analogie avec le monde naturel. Au cours de sa période de croissance, tout être dans la nature se développe selon le pouvoir autonome des lois naturelles. Mais, l'être humain doit également accomplir sa part de responsabilité grâce à son libre-arbitre.

Il neige ou il pleut, les saisons changent, le jour se lève et la nuit tombe en raison des lois préétablies de la nature.

Dieu entretient une relation similaire avec les êtres humains immatures. Ceux qui n'ont pas atteint la maturité spirituelle sont guidés à la fois par les lois de la nature et par leur conscience. C'est ainsi que **la période de croissance est celle du règne indirect de Dieu.**

Cette période peut souvent être difficile et instable. Physiquement, si on ne vit pas conformément aux règles d'hygiène, on risque de nuire à sa santé ou de la détruire. De même spirituellement, si on ignore les principes divins en s'engageant dans des activités spirituellement malsaines, on en subit les conséquences. **Par contre, en nous alignant sur les principes et les lois de Dieu, on peut atteindre la pleine maturité et la santé, spirituellement et physiquement.** On s'élève ainsi au-delà du règne indirect pour entrer dans le règne direct de l'amour de Dieu.

De la même manière que les plantes et les animaux doivent atteindre un certain niveau de maturité pour être récoltés et utilisés, nous devons atteindre la maturité spirituelle pour que Dieu puisse se réjouir des fruits de notre développement.

Cette maturité est atteinte **lorsque nous communions avec le cœur de Dieu** et que nous Lui répondons pleinement. Il nous accorde alors Son amour et Son pouvoir. Ce stade est appelé « règne direct ».

Le Principe divin enseigne que la promesse du règne direct se réalise lorsque nous vivons cœur à cœur avec Dieu comme des personnes pleinement accomplies. **Dans cette union, Dieu nous gouverne par l'amour.** Les lois et les commandements ne sont plus nécessaires. À ce stade, nous sommes totalement libres et devenons des êtres de compassion. Le règne direct est donc **un partenariat d'amour mutuel.** C'est le joyau, le couronnement et le but final de la vie humaine ; il ouvre de nouveaux horizons d'amour, de joie et de beauté inépuisables.

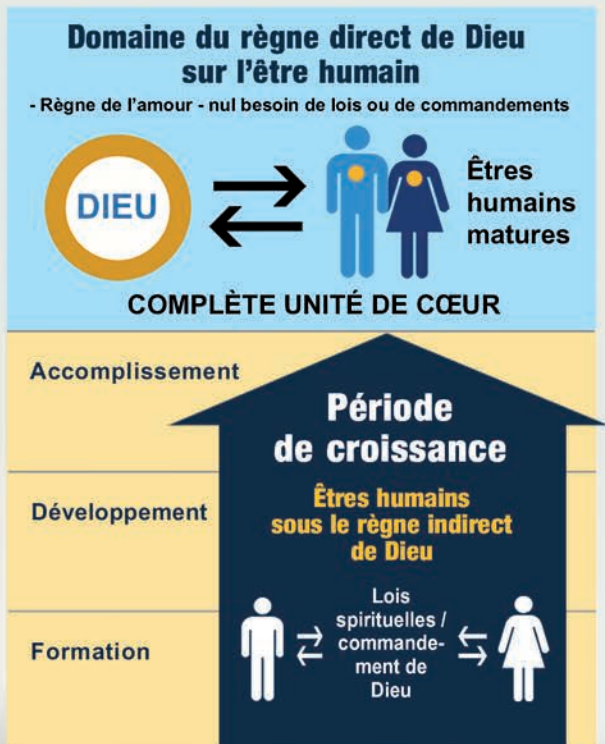

Un être humain uni à Dieu possède une valeur inestimable

Comment peut-on mesurer la vraie valeur d'une chose ? Du point de vue du Créateur, la valeur d'un être créé (ou d'une chose créée) devient **absolue** quand il accomplit le but pour lequel il a été conçu.



Les êtres humains ont été créés pour être :

- Le corps substantiel de Dieu
- L'image de Dieu
- Les enfants de Dieu
- Les représentants de Dieu vis-à-vis de la création

Lorsque les êtres humains atteignent la perfection au terme de leur période de croissance, ils parviennent à la position de partenaire objet vis-à-vis de Dieu et s'engagent dans une relation de donner et recevoir avec Lui. Par cette relation, ils s'unissent à Dieu. Dès lors, Dieu demeure dans l'esprit de l'être humain et guide sa vie.

L'être humain mature est complètement uni avec Dieu, il est un « temple de Dieu » et un être divin qui hérite de la nature de Dieu.

Un être humain parfait possède donc :



Une valeur divine

Un être humain mature reflète la nature de Dieu, tout comme le corps reflète l'esprit.

Une valeur éternelle

Un être humain mature est l'objet de l'amour et de l'attention du Dieu éternel, et sa personne spirituelle vivra éternellement avec Lui dans le monde spirituel.

Une valeur unique

Chaque personne individuellement est une partie unique de la nature infinie de Dieu.

Une valeur cosmique

Le cosmos est créé d'après le modèle des êtres humains.

Il y a un Créateur

La création ressemble à son Créateur dans la dualité de sa structure, intérieure et extérieure, masculine (+) et féminine (-). Dieu est la source du but et des principes unifiés qui gouvernent la création. Il en résulte que l'univers est un système harmonieusement équilibré où tout est interconnecté et interagit selon un mode ordonné, guidé par ce but unificateur.

L'idéal de Dieu pour la création

Dieu a créé afin d'éprouver une joie véritable et illimitée. Son idéal de la création, exprimé à travers les trois grandes bénédictions qu'Il nous a données (Gn 1.28), est absolu et immuable. Cet idéal est réalisable par chaque individu, chaque famille et par toute l'humanité. L'accomplissement de notre part de responsabilité est crucial dans ce processus.

Dieu ne peut nous imposer Sa volonté

Dieu réside là où se trouve l'amour vrai. Il existe partout où des partenaires vivent pour les autres. Mais l'amour ne peut être ressenti qu'à condition d'être donné et reçu librement et consciemment. C'est pourquoi Dieu nous a dotés du libre arbitre, nous permettant de répondre à Son amour et de réaliser Sa volonté de notre plein gré.

Un cœur parental

Dieu est un Dieu personnel et l'essence de Son être est Son cœur. L'essence du cœur est constitué d'un désir parental qui veut créer des enfants pour pouvoir les aimer. On comprend donc que la création des êtres humains par Dieu est avant tout un acte d'amour parental.

Une famille unie en Dieu

Pour Dieu, la couleur de peau, la race et la religion ne sont pas importantes. Son désir le plus profond est que Ses enfants vivent ensemble paisiblement et en harmonie, formant une grande famille humaine unie et aimée du Parent céleste.

Et la suite ?

Cette série d'introduction est composée de six brochures présentant l'essence du *Principe divin*.



- Partie 1 Le Principe de la création
- Partie 2 Notre vie dans deux mondes
- Partie 3 Pourquoi le mal existe-il ?
- Partie 4 Le but de la venue du Messie ?
- Partie 5 La tragédie de Jésus Christ
- Partie 6 L'accomplissement de l'histoire

Est-ce que la vie s'arrête lorsque nous rendons notre dernier souffle ? Si on continue à vivre après la mort de son corps, où va-t-on et sous quelle forme ? Comment se préparer au mieux pour la vie éternelle ?

La prochaine brochure de cette série traitera de la dimension éternelle des êtres humains et de l'existence du monde incorporel ou spirituel.



LE PRINCIPE DIVIN PRÉSENTATION GÉNÉRALE

Le Principe divin est une nouvelle révélation de Dieu. Il a été reçu et systématisé par le révérend Sun Myung Moon et offre un éclairage plus intime, sur la nature de notre Créateur et de Son œuvre pour nous apporter le salut. Cette série de 6 documents introduisent la quintessence des sujets abordés par le *Principe divin*.

Le Principe de la création

La nature de Dieu, Son idéal et les principes de Sa création

La chute

L'apparition du mal dans le monde et son impact sur l'humanité

La restauration de l'idéal de Dieu

La révélation de Son œuvre pour le salut et les principes de restauration appliqués dans l'histoire humaine.

Enseignements tirés du livre « Présentation du Principe divin », ouvrage qui comprend les chapitres suivants :

- Le Principe de la création
- La chute
- Eschatologie universelle et histoire
- Le Messie : son avènement et le but de sa seconde venue
- La résurrection
- La prédestination
- La christologie
- Les Principes de la restauration
- La providence pour établir le fondement de la restauration
- Moïse et Jésus dans la providence de la restauration
- Les périodes dans l'histoire de la providence et la détermination de leur durée
- Les parallèles entre les deux ères de la providence de la restauration
- La période de préparation pour le second avènement du Messie
- Le second avènement



Sun Myung Moon (1920 - 2012)

Sun Myung Moon reçut sa mission dès l'âge de seize ans, lors de nombreuses rencontres spirituelles avec le Christ ressuscité ; il poursuivait alors sa quête solitaire dans la prière à la recherche de réponses aux questions fondamentales de la vie. Ces découvertes constituent désormais les enseignements systématiques appelés « Le Principe divin ».

En identifiant les principes spirituels qui révèlent les œuvres de Dieu dans l'histoire et au travers des grandes traditions religieuses mondiales, une voie a été ouverte pour transcender les frontières traditionnelles de la race, de la religion et de la culture pour avancer vers une vision véritablement « unifiée » de la vie où les dimensions spirituelles et physiques sont en harmonie.

Contact local



**FÉDÉRATION DES FAMILLES
POUR LA PAIX MONDIALE ET L'UNIFICATION**

www.famillespourlapaix.org

Facebook et YouTube : Mouvement de l'unification